

澳門特別行政區**REGIÃO ADMINISTRATIVA ESPECIAL
DE MACAU**

澳門特別行政區
第 31/2018 號行政法規

REGIÃO ADMINISTRATIVA ESPECIAL
DE MACAU

被評定的不動產及其緩衝區的名錄和圖示**Regulamento Administrativo n.º 31/2018****Lista e delimitação gráfica dos bens imóveis classificados
e das respectivas zonas de protecção**

行政長官根據《澳門特別行政區基本法》第五十條（五）項及第11/2013號法律《文化遺產保護法》第一百一十五條第三款的規定，經徵詢行政會的意見，制定本補充性行政法規。

O Chefe do Executivo, depois de ouvido o Conselho Executivo, decreta, nos termos da alínea 5) do artigo 50.º da Lei Básica da Região Administrativa Especial de Macau e do n.º 3 do artigo 115.º da Lei n.º 11/2013 (Lei de Salvaguarda do Património Cultural), para valer como regulamento administrativo complementar, o seguinte:

第一條
標的

Artigo 1.º

Objecto

公佈被評定的紀念物、具建築藝術價值的樓宇、建築群、場所及其緩衝區的名錄和圖示，該名錄和圖示載於作為本行政法規組成部分的附件一及附件二。

São publicadas a lista e a delimitação gráfica dos monumentos, edifícios de interesse arquitectónico, conjuntos e sítios classificados, bem como das respectivas zonas de protecção, constantes dos anexos I e II ao presente regulamento administrativo e do qual fazem parte integrante.

第二條

識別被評定的不動產

Artigo 2.º

Identificação dos bens imóveis classificados

一、被評定的不動產以設圖示牌的方式識別，該圖示牌式樣以公佈於《澳門特別行政區公報》的社會文化司司長批示核准。

1. A identificação dos bens imóveis classificados é feita através de afixação de placas informativas, de modelo a aprovar por despacho do Secretário para os Assuntos Sociais e Cultura, a publicar no *Boletim Oficial da Região Administrativa Especial de Macau*.

二、選定位置設上述圖示牌的職權屬文化局。

2. A escolha do local de afixação das referidas placas é da competência do Instituto Cultural.

第三條

生效

Artigo 3.º

Entrada em vigor

本行政法規自二零一九年一月一日起生效。

O presente regulamento administrativo entra em vigor no dia 1 de Janeiro de 2019.

二零一八年五月四日制定。

Aprovado em 4 de Maio de 2018.

命令公佈。

Publique-se.

行政長官 崔世安

O Chefe do Executivo, *Chui Sai On*.

附件一
被評定的不動產名錄

ANEXO I

Lista de bens imóveis classificados

(一) 紀念物

代號	澳門半島
MM001	聖奧斯定堂，位於崗頂前地
MM002	聖安多尼堂及前地（花王堂），位於花王堂前地
MM003	玫瑰聖母堂（板樟堂），位於板樟堂前地
MM004	望德聖母堂及前地，位於聖母堂前地
MM005	聖老楞佐堂及前地（風順堂），位於風順堂街
MM006	主教座堂（大堂），位於大堂前地
MM007	聖若瑟修院教堂、前地及石階，位於三巴仔橫街
MM008	聖保祿學院天主之母教堂遺址（大三巴牌坊、前地及石階），位於耶穌會紀念廣場
MM009	望廈炮台，位於望廈炮台斜坡
MM010	燒灰爐炮台，位於民國大馬路
MM011	東望洋炮台、聖母雪地殿教堂及燈塔，位於東望洋山
MM012	大砲台（中央砲台），位於砲兵馬路
MM013	聖地牙哥砲台，位於媽閣上街
MM014	馬交石砲台，位於馬交石砲台馬路
MM015	聖方濟各（加思欄）砲台及兵營，位於加思欄馬路
MM016	關閘拱門，位於關閘廣場
MM017	政府總部（原總督府舊址），位於南灣大馬路
MM018	市政署大樓（原市政廳舊址），位於亞美打利庇盧大馬路/新馬路163號
MM019	澳門仁慈堂大樓，位於議事亭前地16號
MM020	媽祖閣（媽閣廟），位於媽閣廟前地
MM021	康真君廟（康公廟），位於康公廟前地
MM022	觀音古廟（觀音仔），位於美副將大馬路

1) Monumentos

Código	Península de Macau
MM001	Igreja de St.º Agostinho, no Largo de Santo Agostinho
MM002	Igreja de St.º António e adro, no Largo de Santo António
MM003	Igreja de S. Domingos, no Largo de S. Domingos
MM004	Igreja de S. Lázaro e adro, no Adro de S. Lázaro
MM005	Igreja de S. Lourenço e adro, na Rua de S. Lourenço
MM006	Igreja da Sé Catedral, no Largo da Sé
MM007	Igreja do Seminário de S. José, adro e escadaria, na Rua do Seminário
MM008	Ruínas do Colégio de S. Paulo (antiga Igreja da Madre de Deus, adro e escadaria), no Largo da Companhia de Jesus
MM009	Fortaleza de Mong-Há, na Rampa do Forte de Mong-Há
MM010	Fortaleza de N.ª Sr.ª do Bom Parto, na Avenida da República
MM011	Fortaleza de N.ª Sr.ª da Guia, Capela de N.ª Sr.ª das Neves e Farol, na Colina da Guia
MM012	Fortaleza de N.ª Sr.ª do Monte, no Caminho dos Artilheiros
MM013	Fortaleza de S. Tiago da Barra, na Rua de S. Tiago da Barra
MM014	Fortaleza de D. Maria II, na Estrada de D. Maria II
MM015	Forte e Quartel de S. Francisco, na Estrada de S. Francisco
MM016	Portas do Cerco, na Praça das Portas do Cerco
MM017	Palácio do Governo, na Avenida da Praia Grande
MM018	Edifício Sede do Instituto para os Assuntos Municipais (Edifício do Antigo Leal Senado), na Avenida de Almeida Ribeiro, n.º 163
MM019	Edifício Sede da Santa Casa da Misericórdia de Macau, no Largo do Senado, n.º 16
MM020	Templo de A-Má (Templo da Barra), no Largo do Pagode da Barra
MM021	Templo de Hong Chan Kuan (Templo do Bazar), no Largo do Pagode do Bazar
MM022	Templo de Kun Iam (Kun Iam Tchai), na Avenida do Coronel Mesquita

- MM023 普濟禪院 (觀音堂), 位於美副將大馬路
- MM024 蓮峯廟, 位於罇些喇提督大馬路 / 提督馬路
- MM025 哪咤古廟 (柿山), 位於哪咤廟斜巷
- MM026 哪咤廟 (大三巴), 位於聖方濟各斜巷 / 大三巴斜巷
- MM027 南山廟、包公廟、醫靈廟及呂祖仙院, 位於福慶街
- MM028 蓮溪新廟, 位於大纜巷
- MM029 仁德堂公所 (魯班師傅廟), 位於白灰街
- MM030 天后古廟, 位於漁翁街
- MM031 三街會館 (關帝古廟), 位於公局新市南街
- MM032 土地古廟 (沙梨頭), 位於麻子街
- MM033 城牆遺跡 (聖方濟各斜巷一段), 位於聖方濟各斜巷 / 大三巴斜巷
- MM034 賈梅士洞, 位於白鴿巢公園
- MM035 刻有葡國徽號的石塊 (蓮峯廟旁), 位於拱形馬路 / 關閘橫路
- MM036 刻有葡國徽號的石塊 (望廈馬交石斜坡旁), 位於馬交石斜坡 / 黑沙環斜路
- 氹仔島
- MT001 嘉模聖母堂, 位於嘉模前地
- MT002 觀音堂 (氹仔), 位於施督憲正街
- MT003 觀音岩 (氹仔東北馬路), 位於氹仔東北馬路
- MT004 醫靈廟, 位於施督憲正街
- MT005 北帝廟, 位於嘉妹前地
- MT006 天后宮, 位於巴波沙總督街
- MT007 三婆廟, 位於飛能便度街
- MT008 關帝殿及天后宮, 位於天津街
- MT009 氹仔炮台, 位於盧伯德圓形地
- 路環島
- MC001 聖方濟各堂, 位於馬忌士前地
- MC002 譚僊聖廟 (譚公廟), 位於譚公廟前地
- MM023 **Templo de Pou Chai (Kun Iam Tong)**, na Avenida do Coronel Mesquita
- MM024 **Templo de Lin Fong**, na Avenida do Almirante Lacerda
- MM025 **Templo de Na Tcha (Calçada das Verdades)**, na Calçada das Verdades
- MM026 **Templo de Na Tcha (junto às Ruínas do Colégio de S. Paulo)**, na Calçada de S. Francisco Xavier
- MM027 **Templos de Nam San, Pao Kong, I Leng e Loi Tsou**, na Rua da Figueira
- MM028 **Templo de Lin Kai**, na Travessa da Corda
- MM029 **Ian Tak Tong Kong So (Templo de Lou Pan Si Fu)**, na Rua da Cal
- MM030 **Templo de Tin Hau**, na Rua dos Pescadores
- MM031 **Sam Kai Vui Kun (Templo de Kuan Tai)**, na Rua Sul do Mercado de S. Domingos
- MM032 **Templo de Tou Tei (Patane)**, na Rua da Palmeira
- MM033 **Antigas Muralhas da Cidade (Troço na Calçada de S. Francisco Xavier)**, na Calçada de S. Francisco Xavier
- MM034 **Gruta de Camões**, no Jardim de Luís de Camões
- MM035 **Pedra com Brasão Português (junto ao Templo de Lin Fong)**, na Estrada do Arco
- MM036 **Pedra com Brasão Português (junto à Rampa dos Cavaleiros)**, na Rampa dos Cavaleiros
- Ilha da Taipa
- MT001 **Igreja de N.ª Sr.ª do Carmo**, no Largo do Carmo
- MT002 **Templo de Kun Iam (Taipa)**, na Rua Direita Carlos Eugénio
- MT003 **Templo de Kun Iam (Estrada Nordeste da Taipa)**, na Estrada Nordeste da Taipa
- MT004 **Templo de I Leng**, na Rua Direita Carlos Eugénio
- MT005 **Templo de Pak Tai**, no Largo Camões
- MT006 **Templo de Tin Hau**, na Rua Governador Tamagnini Barbosa
- MT007 **Templo de Sam Po**, na Rua Fernão Mendes Pinto
- MT008 **Templo de Kuan Tai e Tin Hau**, na Rua de Tin Chon
- MT009 **Fortaleza da Taipa**, na Rotunda Tenente Pedro José da Silva Loureiro
- Ilha de Coloane
- MC001 **Igreja de S. Francisco Xavier**, no Largo Eduardo Marques
- MC002 **Templo de Tam Kong**, no Largo Tam Kong Miu

- MC003 天后古廟，位於天后廟前地
- MC004 觀音廟（九澳），位於九澳村
- MC005 三聖宮，位於船人街
- MC006 大王廟，位於黑沙村
- MC007 觀音古廟（路環），位於大廟巷

(二) 具建築藝術價值的樓宇

代號 澳門半島

- AM001 禮賓府（原竹仔室總督官邸舊址），位於聖珊澤馬路 / 西望洋馬路
- AM002 西望洋聖堂及主教私邸，位於鮑公馬路
- AM003 聖若瑟修院大樓，位於崗頂前地
- AM004 東方基金會會址（原賈梅士花園房屋舊址），位於白鴿巢前地13號
- AM005 何東圖書館大樓，位於崗頂前地3號
- AM006 陸軍俱樂部大樓，位於南灣大馬路975號
- AM007 海事及水務局大樓（原摩爾兵營舊址），位於媽閣斜巷 / 萬里長城
- AM008 消防局大樓，位於連勝馬路
- AM009 郵政局總部大樓，位於亞美打利庇盧大馬路 / 新馬路126號
- AM010 紅街市大樓，位於罈些喇提督大馬路 / 提督馬路110號
- AM011 春草堂（盧廉若公園），位於盧廉若公園
- AM012 大西洋銀行總行大樓，位於亞美打利庇盧大馬路 / 新馬路22號
- AM013 高美士中葡中學大樓（原伯多祿官立小學大樓舊址），位於士多鳥拜斯大馬路
- AM014 嶺南中學大樓（原快樂別墅舊址），位於白頭馬路1號
- AM015 培道中學大樓（南灣分校），位於南灣大馬路779號
- AM016 培正中學行政樓（原盧廉若私邸舊址），位於高士德大馬路7號

- MC003 Templo de Tin Hau, no Largo Tin Hau Miu
- MC004 Templo de Kun Iam (Ká-Hó), na Povoação de Ká-Hó
- MC005 Templo de Sam Seng, na Rua dos Navegantes
- MC006 Templo de Tai Wong, na Povoação de Hac-Sá
- MC007 Templo de Kun Iam (Coloane), na Travessa do Pagode

2) Edifícios de interesse arquitectónico

Código Península de Macau

- AM001 Palacete de Santa Sancha, na Estrada de Santa Sancha
- AM002 Capela de N.ª Sr.ª da Penha e Residência Episcopal, na Estrada de D. João Paulino
- AM003 Edifício do Seminário de S. José, no Largo de Santo Agostinho
- AM004 Edifício Sede da Fundação Oriente (Antiga Casa do Jardim da Gruta de Camões), na Praça de Luís de Camões, n.º 13
- AM005 Edifício da Biblioteca Sir Robert Ho Tung, no Largo de Santo Agostinho, n.º 3
- AM006 Edifício do Clube Militar, na Avenida da Praia Grande, n.º 975
- AM007 Edifício da Direcção dos Serviços de Assuntos Marítimos e de Água (Antigo Quartel dos Mouros), na Calçada da Barra
- AM008 Edifício do Corpo de Bombeiros, na Estrada de Coelho do Amaral
- AM009 Edifício Sede dos Correios, na Avenida de Almeida Ribeiro, n.º 126
- AM010 Edifício do Mercado Vermelho, na Avenida do Almirante Lacerda, n.º 110
- AM011 Pavilhão da Primavera (no Jardim de Lou Lim Ioc), no Jardim de Lou Lim Ioc
- AM012 Edifício Sede do Banco Nacional Ultramarino, na Avenida de Almeida Ribeiro, n.º 22
- AM013 Edifício da Escola Secundária Luso-Chinesa de Luís Gonzaga Gomes (Edifício da Antiga Escola Primária Oficial Pedro Nolasco da Silva), na Avenida de Sidónio Pais
- AM014 Edifício da Escola Ling Nam (Antiga Vila Alegre), na Estrada dos Parses, n.º 1
- AM015 Edifício da Escola Pui Tou (Sucursal da Praia Grande), na Avenida da Praia Grande, n.º 779
- AM016 Edifício Administrativo da Escola Secundária Pui Ching (Antiga Residência de Lou Lim Ioc), na Avenida de Horta e Costa, n.º 7

- AM017 原利瑪竇中學附屬小學大樓舊址，位於西灣街19、21號
- AM018 崗頂劇院，位於崗頂前地9號
- AM019 葡萄牙駐澳門及香港總領事館（原白馬行醫院大樓及花園舊址），位於伯多祿局長街/白馬行45號
- AM020 葡萄牙駐澳門及香港總領事官邸（原峯景酒店舊址），位於高可寧紳士街8、10、12號
- AM021 澳門金融管理局大樓（原寶血女修會大樓舊址），位於白頭馬路3號
- AM022 青少年展藝館（原助學會大樓舊址），位於塔石廣場
- AM023 原大寧堂舊址，位於十月初五日街/泗嗶街146號
- AM024 原鴉片屋舊址，位於火船頭街273號
- AM025 原法院大樓舊址，位於南灣大馬路459號
- AM026 原六國飯店舊址，位於十月初五日街/泗嗶街159號
- AM027 鄭家大屋，位於龍頭左巷10號
- AM028 大堂前地1號房屋，位於大堂前地1號
- AM029 盧家大屋，位於大堂巷7號
- AM030 原文第士大宅舊址，位於地厘古工程師馬路/松山馬路2、4號
- AM031 南灣大馬路679號房屋，位於南灣大馬路679號
- AM032 水坑尾街165號房屋，位於水坑尾街165號
- AM033 耶穌會紀念廣場2號房屋，位於耶穌會紀念廣場2號
- AM034 伯多祿局長街24A號、26號、28號、28A號房屋，位於伯多祿局長街/白馬行24A、26、28、28A號
- AM035 原怡和洋行舊址，位於西灣街17號
- AM036 民國大馬路6號房屋，位於民國大馬路6號
- AM037 德生大按，位於十月初五日街/泗嗶街64號
- AM038 高陞大按，位於板樟堂街6號
- AM017 **Edifício do Antigo Colégio Mateus Ricci (Primária)**, na Rua da Praia do Bom Parto, n.ºs 19 e 21
- AM018 **Edifício do Teatro D. Pedro V**, no Largo de Santo Agostinho, n.º 9
- AM019 **Consulado-Geral de Portugal em Macau e Hong Kong (Edifício do Antigo Hospital S. Rafael e jardim)**, na Rua de Pedro Nolasco da Silva, n.º 45
- AM020 **Residência Oficial do Cônsul de Portugal em Macau e Hong Kong (Edifício do Antigo Hotel Bela Vista)**, na Rua do Comendador Kou Hó Neng, n.ºs 8, 10 e 12
- AM021 **Edifício da Autoridade Monetária de Macau (Edifício do Antigo Convento do Precioso Sangue)**, na Estrada dos Parses, n.º 3
- AM022 **Pavilhão de Exposições e Espectáculos Artísticos para Jovens (Edifício da Antiga Caixa Escolar)**, na Praça do Tap Siac
- AM023 **Edifício da Antiga Farmácia Chinesa Tai Neng**, na Rua de Cinco de Outubro, n.º 146
- AM024 **Antiga Casa do Ópio**, na Rua das Lorchas, n.º 273
- AM025 **Edifício do Antigo Tribunal**, na Avenida da Praia Grande, n.º 459
- AM026 **Edifício do Antigo Restaurante Lok Kok**, na Rua de Cinco de Outubro, n.º 159
- AM027 **Casa do Mandarin**, na Travessa de António da Silva, n.º 10
- AM028 **Casa no Largo da Sé, n.º 1**, no Largo da Sé, n.º 1
- AM029 **Casa de Lou Kau**, na Travessa da Sé, n.º 7
- AM030 **Antiga Casa de Silva Mendes**, na Estrada do Engenheiro Trigo, n.ºs 2 e 4
- AM031 **Casa na Avenida da Praia Grande, n.º 679**, na Avenida da Praia Grande, n.º 679
- AM032 **Casa na Rua do Campo, n.º 165**, na Rua do Campo, n.º 165
- AM033 **Casa no Largo da Companhia de Jesus, n.º 2**, no Largo da Companhia de Jesus, n.º 2
- AM034 **Casa na Rua de Pedro Nolasco da Silva, n.ºs 24A, 26, 28 e 28A**, na Rua de Pedro Nolasco da Silva, n.ºs 24A, 26, 28 e 28A
- AM035 **Antiga Casa da Companhia Jardine Matheson & Co.**, na Rua da Praia do Bom Parto, n.º 17
- AM036 **Casa na Avenida da República, n.º 6**, na Avenida da República, n.º 6
- AM037 **Casa de Penhores Tak Sang**, na Rua de Cinco de Outubro, n.º 64
- AM038 **Casa de Penhores Kou Seng**, na Rua de S. Domingos, n.º 6

- AM039 德成按，位於庇山耶街/爐石塘59號
- AM040 人昌押，位於道德巷/深巷橫街3號
- AM041 高士德大馬路14號、16號大樓，位於高士德大馬路14、16號
- 氹仔島
- AT001 路氹歷史館（原海島市政廳舊址），位於告利雅施利華街
- AT002 寶信押，位於福隆巷1號
- 路環島
- AC001 路環圖書館大樓，位於十月初五馬路

(三) 建築群

代號 澳門半島

- CM001 亞美打利庇盧大馬路（新馬路）
- 議事亭前地
- 板樟堂前地
- CM002 望德堂坊
- CM003 荷蘭園大馬路89號至95G號
- CM004 亞婆井前地及龍頭里
- CM005 崗頂前地
- CM006 大三巴巷
- CM007 戀愛巷
- CM008 福隆新街及福榮里

- 氹仔島
- CT001 嘉模前地
- 海邊馬路
- CT002 嘉妹前地
- 買賣街
- 客商街
- 中街
- 路環島

- CC001 馬忌士前地
- 客商街
- 恩尼斯總統前地

- AM039 Casa de Penhores Tak Seng, na Rua de Camilo Pessanha, n.º 59
- AM040 Casa de Penhores Ian Cheong, na Travessa das Virtudes, n.º 3
- AM041 Edifício na Avenida de Horta e Costa, n.ºs 14 e 16, na Avenida de Horta e Costa, n.ºs 14 e 16
- Ilha da Taipa
- AT001 Museu da História da Taipa e Coloane (Edifício da Antiga Câmara Municipal das Ilhas), na Rua Correia da Silva
- AT002 Casa de Penhores Pou Sun, na Travessa da Felicidade, n.º 1
- Ilha de Coloane
- AC001 Edifício da Biblioteca de Coloane, na Avenida de Cinco de Outubro

3) Conjuntos

Código Península de Macau

- CM001 Avenida de Almeida Ribeiro
- Largo do Senado
- Largo de S. Domingos
- CM002 Bairro de S. Lázaro
- CM003 Avenida do Conselheiro Ferreira de Almeida, desde o n.º 89 até ao n.º 95G
- CM004 Largo e Beco do Lilau
- CM005 Largo de St.º Agostinho
- CM006 Travessa de S. Paulo
- CM007 Travessa da Paixão
- CM008 Rua e Beco da Felicidade
- Ilha da Taipa
- CT001 Largo do Carmo
- Avenida da Praia
- CT002 Largo Camões
- Rua dos Mercadores
- Rua dos Negociantes
- Rua do Meio
- Ilha de Coloane
- CC001 Largo Eduardo Marques
- Rua dos Negociantes
- Largo do Presidente António Ramalho Eanes

(四) 場所		4) Sítios	
代號	澳門半島	Código	Península de Macau
SM001	塔石廣場 (原美上校操場舊址)	SM001	Praça do Tap Siac (Antigo Campo Coronel Mesquita)
SM002	媽閣山	SM002	Colina da Barra
SM003	西望洋山	SM003	Colina da Penha
SM004	東望洋山	SM004	Colina da Guia
SM005	馬交石山	SM005	Colina de D. Maria II
SM006	望廈山	SM006	Colina de Mong-Há
SM007	青洲山	SM007	Colina da Ilha Verde
SM008	盧廉若公園	SM008	Jardim de Lou Lim Ioc
SM009	白鴿巢公園及基督教墳場	SM009	Jardim de Luís de Camões e Cemitério Protestante
SM010	螺絲山公園	SM010	Jardim da Montanha Russa
SM011	加思欄花園	SM011	Jardim de S. Francisco
SM012	得勝花園	SM012	Jardim da Vitória
SM013	華士古達嘉馬花園	SM013	Jardim de Vasco da Gama
SM014	由嘉樂庇總督大橋至聖地牙哥炮台的海旁	SM014	Marginal, desde a Ponte Governador Nobre de Carvalho até à Fortaleza de S. Tiago da Barra
SM015	由龍嵩正街至風順堂街、高樓街、媽閣街、媽閣斜巷的街道	SM015	Percurso entre a Rua Central, a Rua de S. Lourenço, a Rua do Padre António, a Rua da Barra e a Calçada da Barra
SM016	柯邦迪前地 (司打口)	SM016	Praça de Ponte e Horta
SM017	巴斯墓園 (白頭墳場)	SM017	Cemitério dos Parses
SM018	紀念孫中山市政公園	SM018	Parque Municipal Dr. Sun Yat Sen
	氹仔島		Ilha da Taipa
ST001	氹仔市政花園	ST001	Jardim Municipal da Taipa
	路環島		Ilha de Coloane
SC001	由路環碼頭至譚公廟前地的海旁	SC001	Marginal, desde a Ponte-cais de Coloane até ao Largo Tam Kong Miu
SC002	路環島海拔高度80米及以上區域	SC002	Ilha de Coloane, cota igual ou superior a 80 metros acima do nível médio do mar

附件二

ANEXO II

被評定的不動產及其緩衝區圖示範圍

Delimitação gráfica dos imóveis classificados e respectivas zonas de protecção

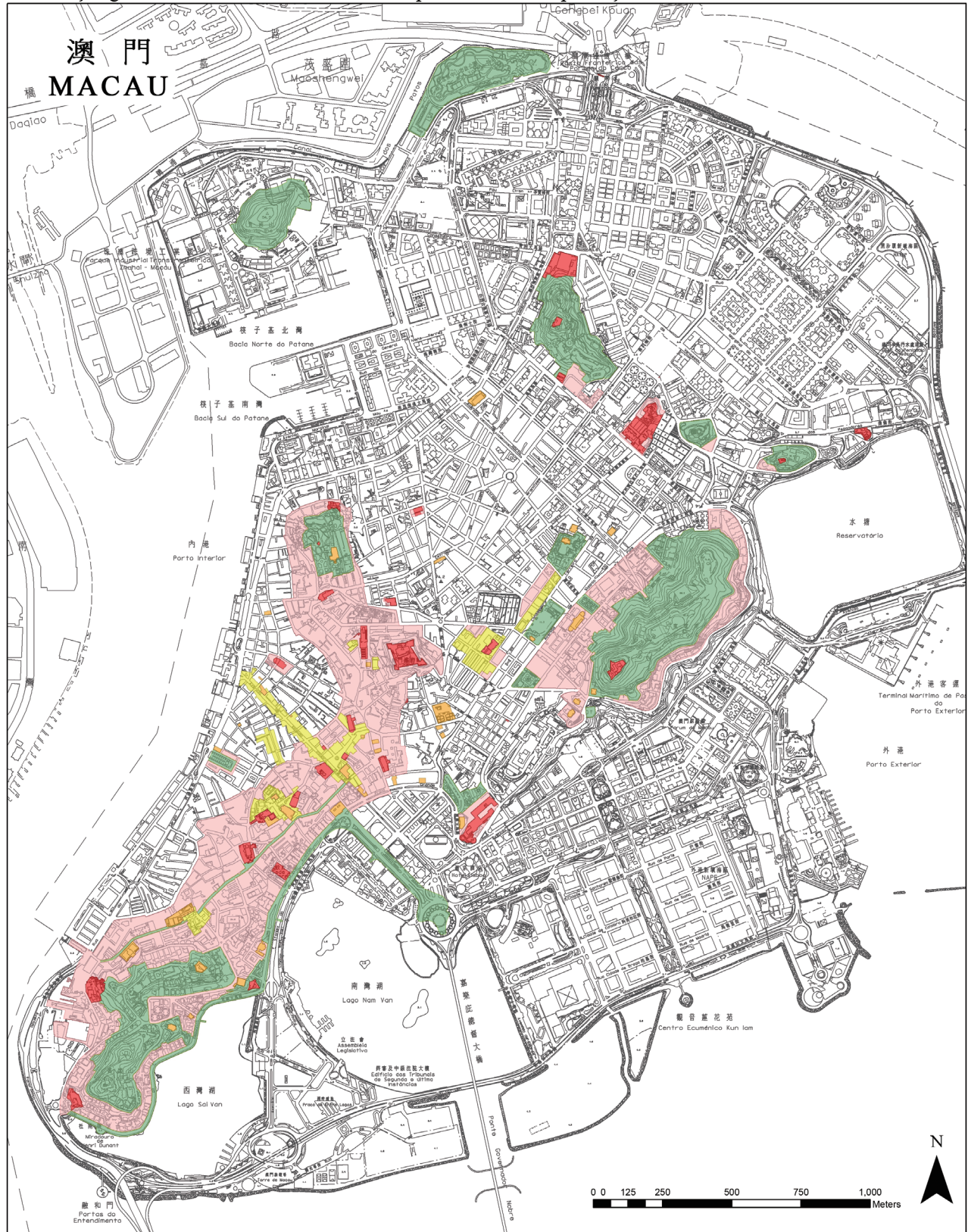

圖例

LEGENDA

- 紀念物
Monumento
- 具建築藝術價值的樓宇
Edifício de interesse arquitectónico
- 建築群
Conjunto
- 場所
Sítio
- 緩衝區
Zona de protecção



圖例
LEGENDA

- 紀念物
Monumento
- 具建築藝術價值的樓宇
Edifício de interesse arquitectónico
- 建築群
Conjunto
- 場所
Sítio
- 緩衝區
Zona de protecção

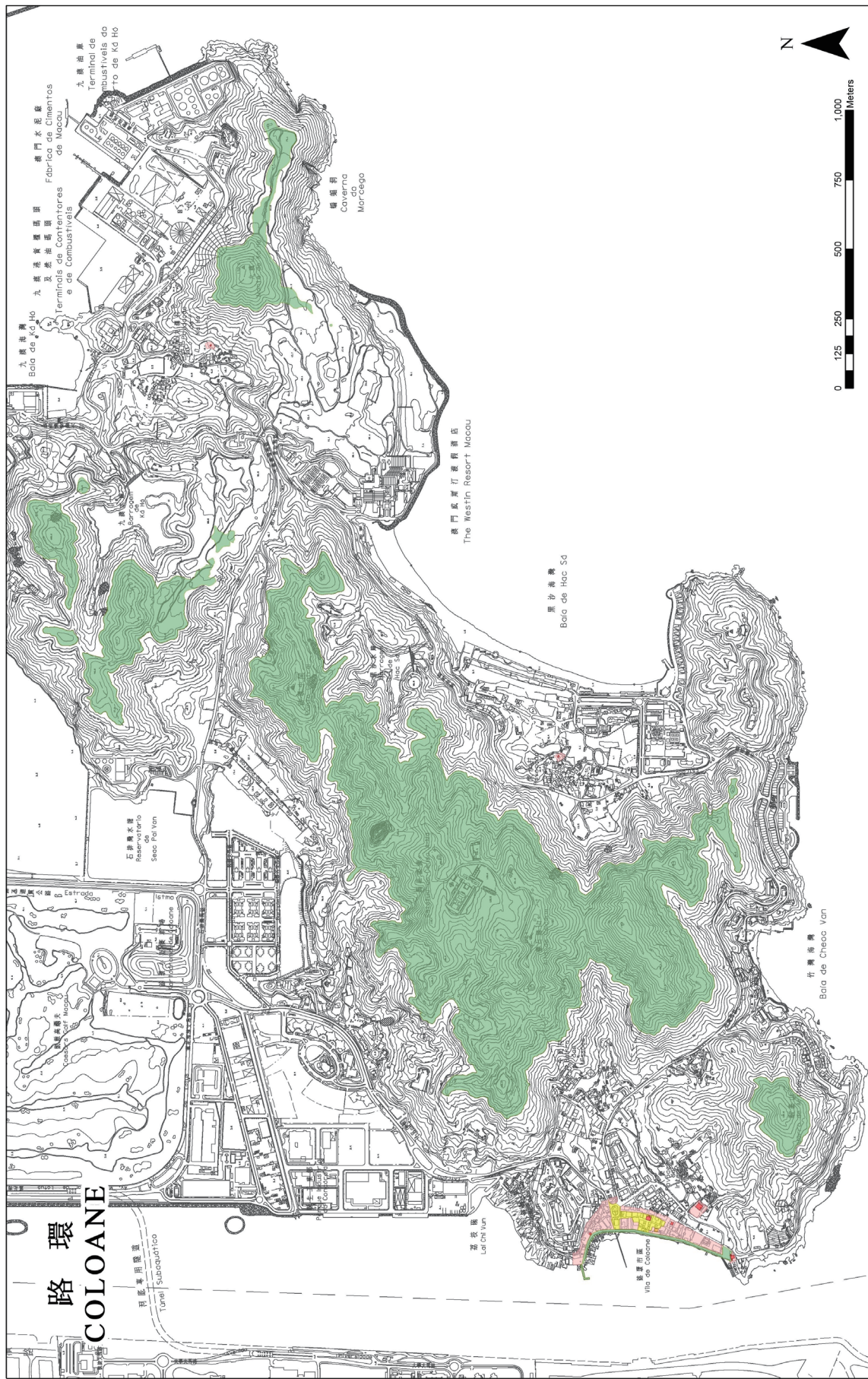

圖例

- LEGENDA**
- 紀念物 Monumento
 - 具建築藝術價值的樓宇 Edifício de interesse arquitectónico
 - 建築群 Conjunto
 - 場所 Sitio
 - 緩衝區 Zona de protecção